

# Mi Inventario



## Novedades de la versión 1.8

(c) Thomas Koslowsky

Internet: [www.thomaskoslowsky.com](http://www.thomaskoslowsky.com)

Correo: [thomas@thomaskoslowsky.com](mailto:thomas@thomaskoslowsky.com)

Página web de la aplicación: [www.miinventariopersonal.com](http://www.miinventariopersonal.com)

# 1 Introducción

Este documento recoge las novedades de la versión 1.8. Puede comprobar la versión que tiene instalado directamente en la aplicación, a través del “menú principal” -> “Sobre”...

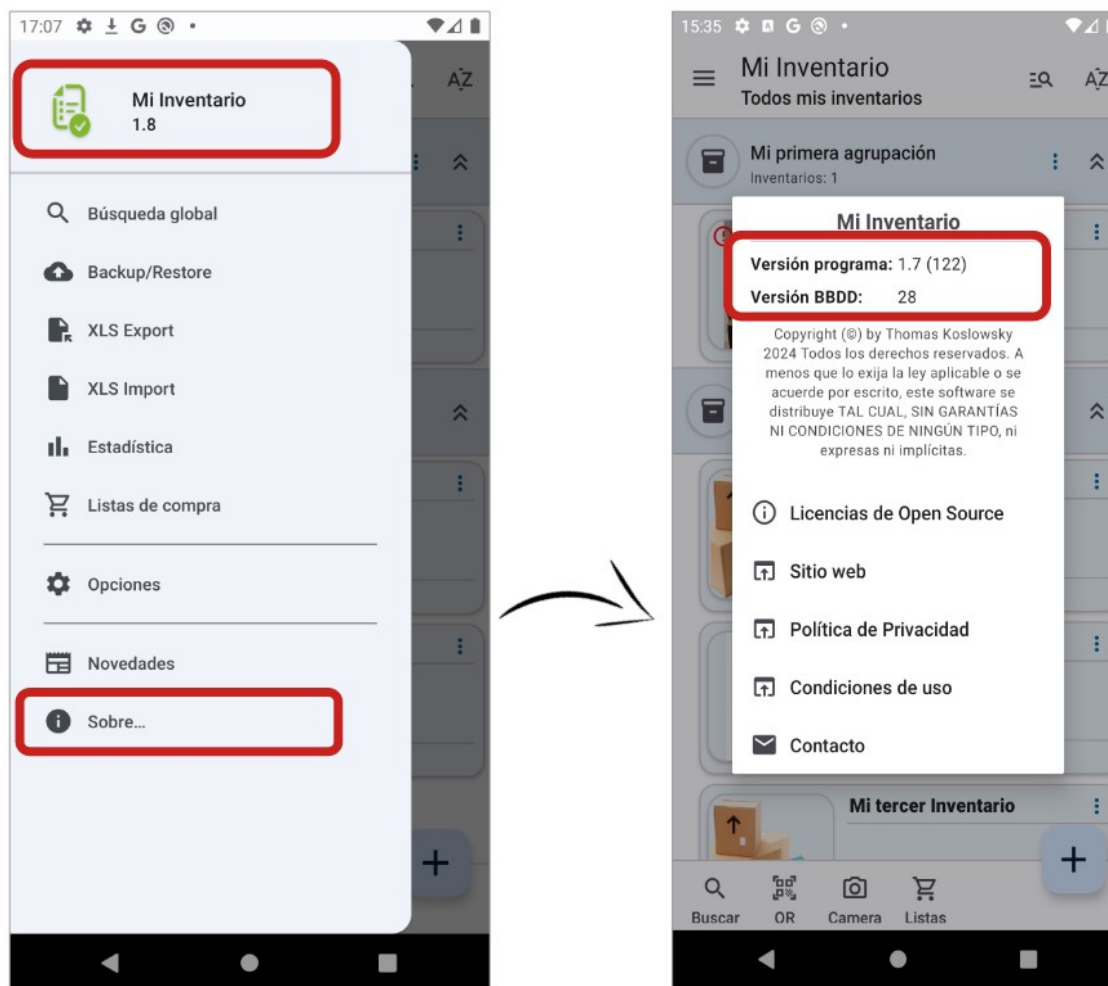

## 2 Novedades de la versión

En este capítulo se describen en más detalle la funcionalidades añadidas o mejoradas:

### Contenido del capítulo

2.1 Sub-Inventarios.....	4
2.1.1 Crear un sub-inventario.....	4
2.1.2 Editar, mover o borrar un sub-inventario.....	6
2.1.3 Información importante.....	7
2.2 Importación de datos.....	8
2.2.1 Importar un fichero de datos.....	9
2.2.2 El fichero de importación.....	10
2.2.3 Información importante.....	11
2.2.4 Mensajes de error de la importación.....	11
2.3 Otras mejoras y correcciones (bug-fixes).....	12

## 2.1 Sub-Inventarios

Ahora tienes la opción de crear subinventarios en inventarios. Esto permite una mejor estructuración de su inventario. Por ejemplo, puedes crear un inventario para tu cenador y luego un subinventario para la cocina, la sala de estar y el dormitorio. También puedes estructurar aún más profundamente, por ejemplo, "un gran armario en el dormitorio" como un inventario subordinado en el "dormitorio".

### 2.1.1 Crear un sub-inventario

Para agregar un subinventario a un inventario, haga clic en el botón "Agregar" y luego haga clic en "Subinventario". Luego podrá configurar datos adicionales.

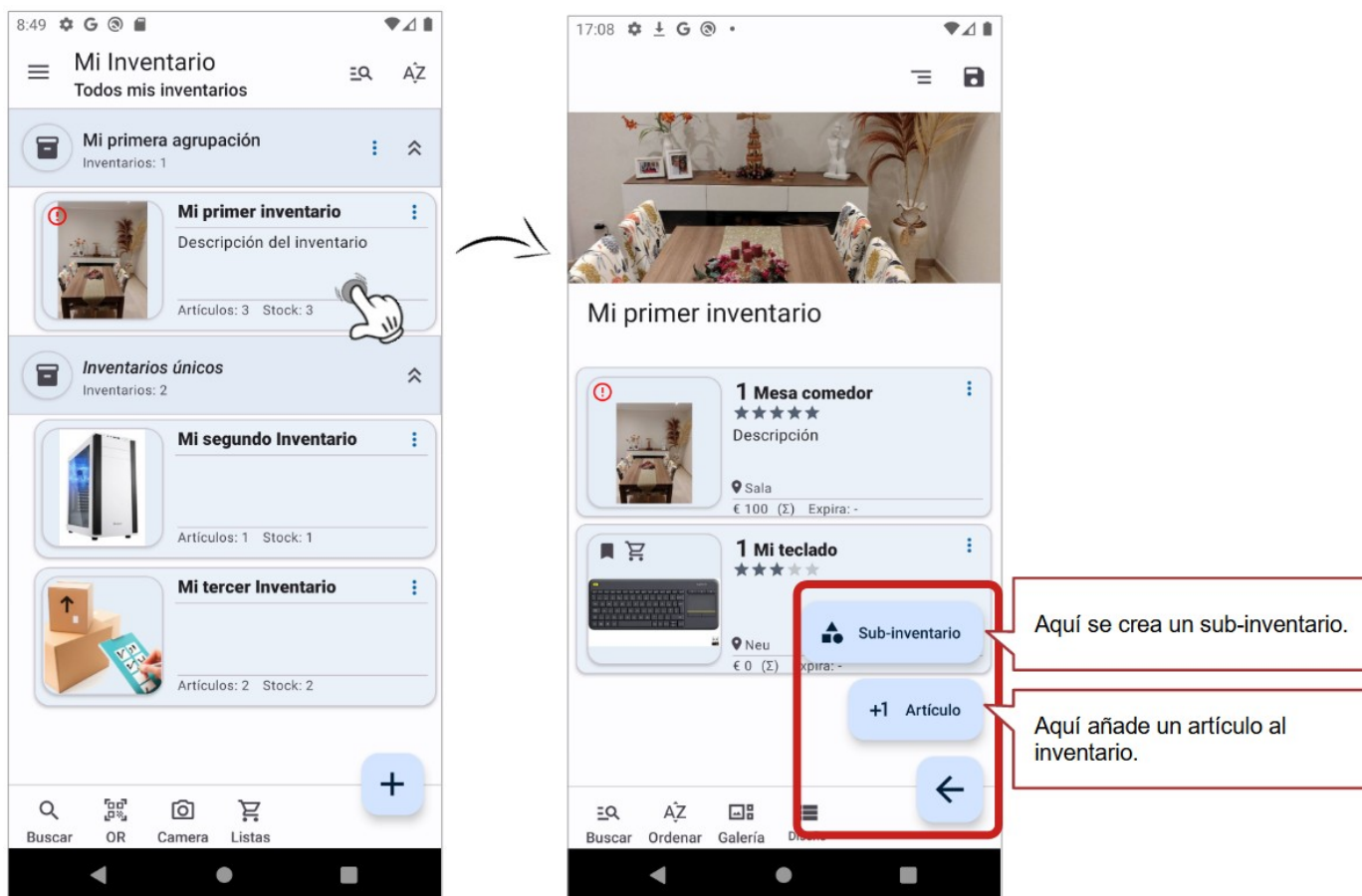

El tipo de inventario, la selección de campos y la moneda predeterminada se heredan del inventario principal y luego se pueden personalizar.

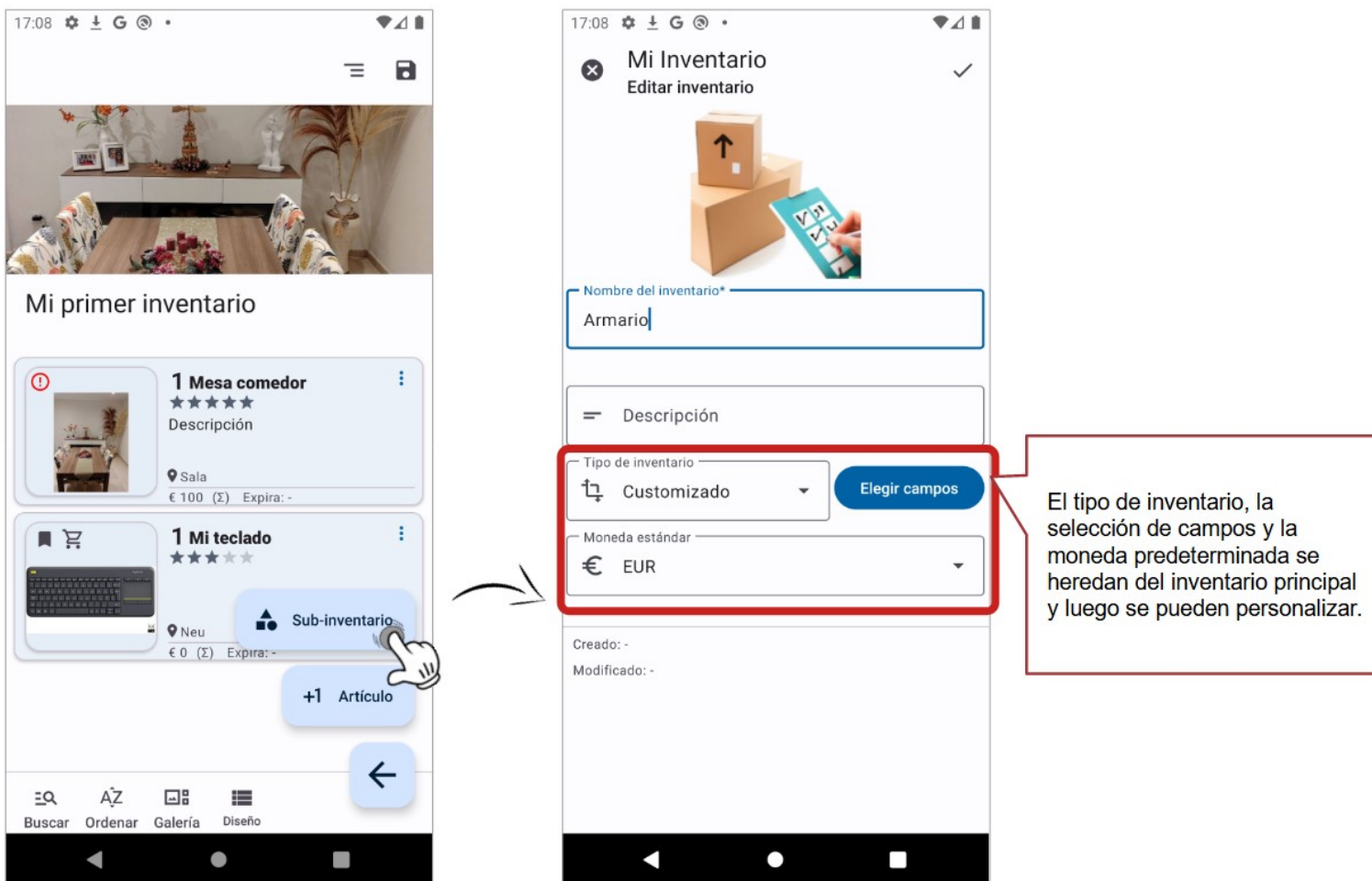

## 2.1.2 Editar, mover o borrar un sub-inventario

Posteriormente podrá editar las propiedades de un sub-inventario (deslizar hacia la izquierda o mediante menú), moverlo a otro inventario (mediante menú) y también eliminarlo (deslizar hacia la derecha o mediante menú).

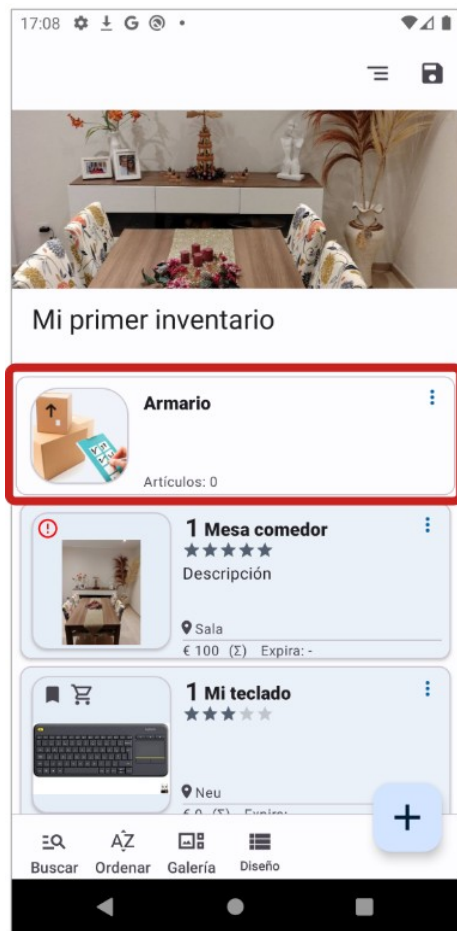

Puede editar los sub-inventarios, moverlos a otros inventarios o eliminarlos.

### **2.1.3 Información importante**

- En la versión 1.8 aún no se pueden crear estadísticas para subinventarios.
- El número de artículos que se muestran en la vista de lista se refiere a los artículos que están directamente contenidos en el inventario y no incluye los artículos en los subinventarios correspondientes.
- Al eliminar un inventario secundario también se eliminarán todos los elementos que contiene. Esto no se puede deshacer.

## 2.2 Importación de datos

Tiene la opción de importar datos de artículos externos a un inventario. Esto requiere una plantilla de Excel con un formato específico, que puede obtener directamente desde la aplicación.

Se pueden importar hasta 100 líneas (artículos) por archivo de importación.

Para importar datos a un inventario, siga estos pasos:

1. Obtenga la plantilla de Excel desde la aplicación.
2. Complete la plantilla de Excel con sus datos externos (máximo 100 registros por archivo)  
Tenga en cuenta el formato necesario de las respectivas columnas/campos de datos.
3. Seleccione en la aplicación el archivo Excel completado para importar.  
Después de la selección, la aplicación comprueba el contenido en busca del formato esperado y muestra las discrepancias encontradas.
4. Corrija cualquier error de formato que pueda ocurrir en el archivo de importación.  
La importación sólo podrá iniciarse después de que se hayan corregido todos los errores de formato.
5. Seleccione el inventario al que se deben importar los datos.
6. Inicie el proceso de importación.  
El resultado y la información sobre los errores que puedan ocurrir se muestran en el área de información.  
De forma predeterminada, si se producen errores en una línea, no se importan datos, ni siquiera de líneas que se leyeron correctamente. Puede personalizar esto para importar todas las líneas leídas correctamente e ignorar las líneas incorrectas.  
Tenga en cuenta que si importa el mismo archivo repetidamente, se crearán nuevos artículos.



## 2.2.1 Importar un fichero de datos

La función de importación se basa en un archivo de Excel con un formato específico. La plantilla de Excel se obtiene directamente desde la aplicación. Luego se puede completar con los datos e importarlos a un inventario.

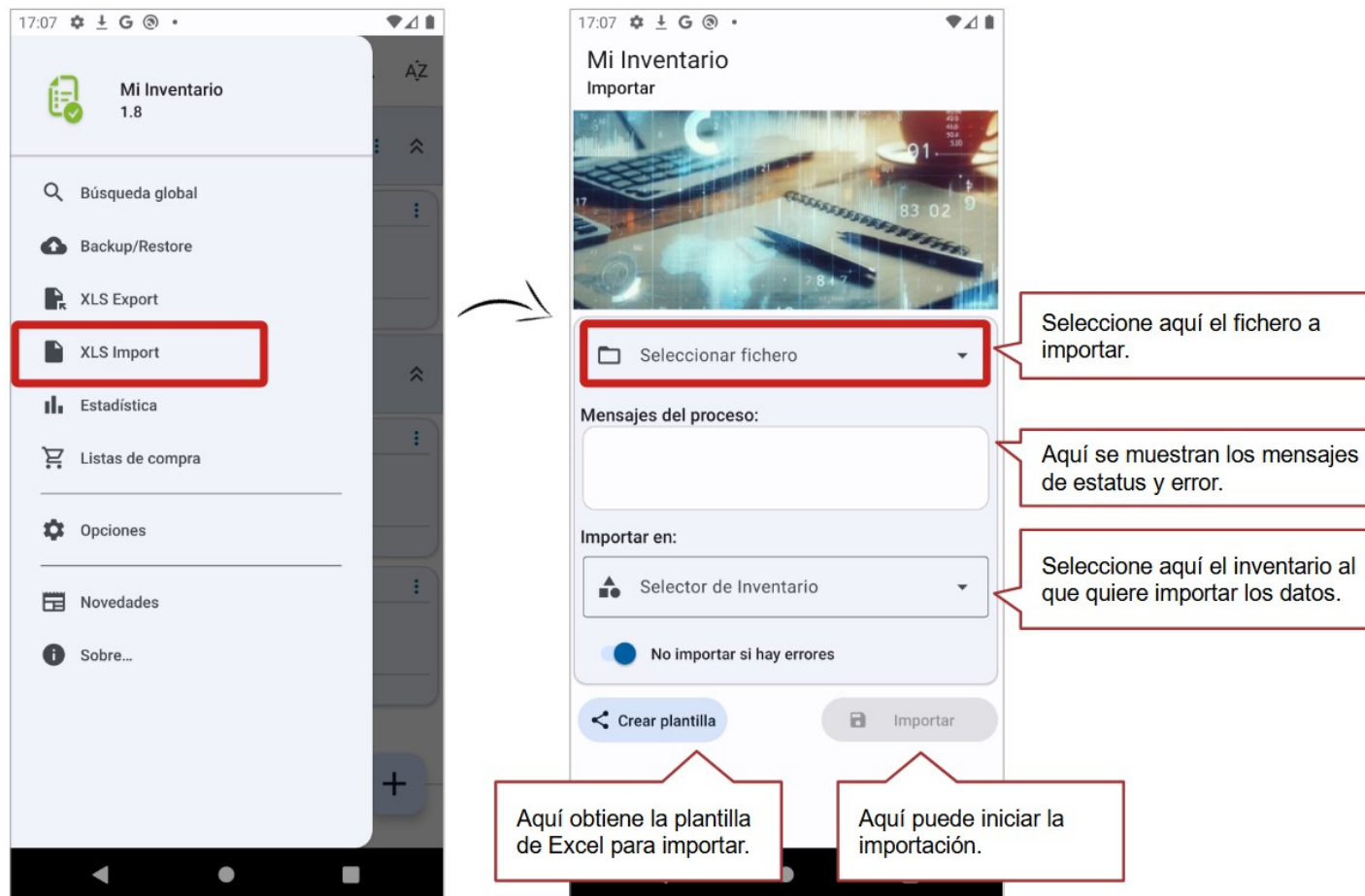

## 2.2.2 El fichero de importación

La plantilla de Excel se obtiene directamente desde la aplicación.

	A	B	C	D	E	F	G	H
1	InvImport_1.1	<a href="https://miinventariopersonal.com/es">https://miinventariopersonal.com/es</a>						
2	<b>Importante:</b> Al importar, los datos se leen desde la línea 5 en adelante. Las filas 1 a 4 y el orden de las columnas no se deben cambiar. Línea 1: Versión del archivo. Línea 3: Tipos y formatos de datos admitidos. Línea 4: Nombre del campo objetivo. Línea 5: Ejemplo (se puede eliminar/sobrescribir)							
3	Entero, opcional. El ID, si se especifica, debe existir en la base de datos del inventario; de lo contrario, la fila no se importará.	Entero positivo, opcional. Predeterminado: 1	Entero positivo, opcional.	Texto, obligatorio	Texto, opcional.	Opcional, Entero (0-5) o Texto (*****)	Texto, opcional. Opcionalmente puede incluir un indicador de formato antes del código. Indicadores de formato admitidos: [QR]: [EAN_8]: [EAN_13]: [PDF_417]: [AZTEC]: [MATRIX]: [C_128]:	Texto, op
4	<b>ID Artículo</b>	<b>Cantidad</b>	<b>Stock mínimo</b>	<b>Nombre</b>	<b>Descripción</b>	<b>Valoración</b>	<b>Código de Barra/QR</b>	<b>Categoría</b>
5	12345678	1	1	Artículo de ejemplo	Descripción de ejemplo	5	[EAN_13]: 128767744327	Categoría de
6								
7								

Las líneas 1 a 4 contienen información importante sobre el contenido y el formato. A partir de la línea 5 se esperan los datos a importar. Cada columna representa un campo de datos, cuyo título aparece en la línea 4. En la línea 3 hay más información sobre cada campo de datos, incluido el formato admitido.

Hay un registro de datos de ejemplo en la línea 5 de la plantilla generada por la aplicación. Reemplázelo con sus datos.

Actualmente puedes importar hasta 100 líneas por archivo de importación. Una línea vacía se interpreta como el final de los datos a importar.

### 2.2.3 Información importante

Tenga en cuenta:

- Actualmente se puede importar un máximo de 100 líneas por archivo de importación.
- Cada artículo a importar debe contener al menos un nombre.
- Al importar, se crea un nuevo artículo en el inventario para cada línea.
- Si se importa el mismo archivo repetidamente, se crean nuevos artículos. No se comprueba la existencia a menos que especifique un ID de artículo existente en el archivo de importación.
- Si se especifica un ID de artículo, debe pertenecer a un artículo existente. Si este no es el caso, la línea no se importará y se generará el error correspondiente. Si se encuentra un artículo con el mismo ID, se actualizará con los nuevos datos. El artículo no tiene que estar en el inventario de destino seleccionado. Si el artículo forma parte de otro inventario, se crea un vínculo a este artículo en el inventario de destino.

### 2.2.4 Mensajes de error de la importación

Inmediatamente después de seleccionar un archivo de importación, la aplicación comprueba el contenido en busca del formato esperado y muestra las discrepancias encontradas. Se especifican todas las filas y columnas con errores.

Si se producen errores durante el proceso de importación, también se indican. La línea que provocó un error y uno de los siguientes códigos de error se indican aquí:

- “U1”  
Error al intentar actualizar un artículo existente. Este puede ser el caso, por ejemplo, si ha especificado un ID de artículo inexistente en el archivo de importación.
- “U2”  
El artículo existente podría actualizarse, pero luego no asignarse al inventario.
- “I1”  
El artículo no se pudo agregar al inventario.

## 2.3 Otras mejoras y correcciones (bug-fixes)

Esta versión incluye las siguientes mejoras / correcciones:

N.º de incidencia	Descripción de la mejora / del problema corregido
#401/#402	El símbolo de moneda no siempre se muestra correctamente.
#403	Al restaurar archivos desde una copia de seguridad WebDAV, aparecían mensajes de error que indicaban que el proceso se cancelaría aunque el archivo se restaurara correctamente.
#404	La función de filtro de texto en la barra de título de la vista principal (agrupaciones/inventarios) no filtra correctamente.
#405	Cliente OneDrive – mejora del nivel de detalle de mensajes de error.